AMTSBLATT

DER GEMEINDE
UNTERWACHINGEN

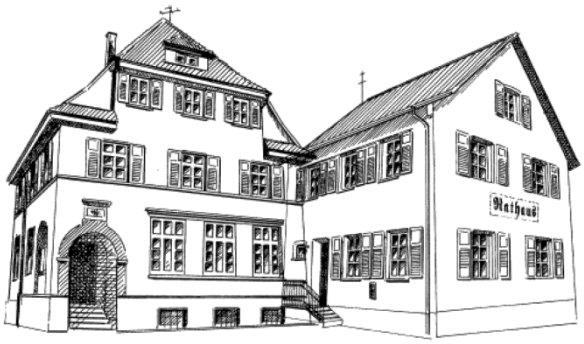

HERAUSGEBER: BÜRGERMEISTERAMT UNTERWACHINGEN
VERANTWORTLICH FÜR DEN INHALT: BÜRGERMEISTER HANS RIEGER ODER VERTRETER IM AMT

Redaktionsschluss Amtsblatt: Mittwoch 08:00 Uhr **28. März 2024 Nr. 12**
Gemeindeverwaltung: Telefon 07393 1649 oder 953516, Telefax 07393 953517
Homepage: www.unterwachingen.de **E–Mail:** info@unterwachingen.de

OSTERN 2024

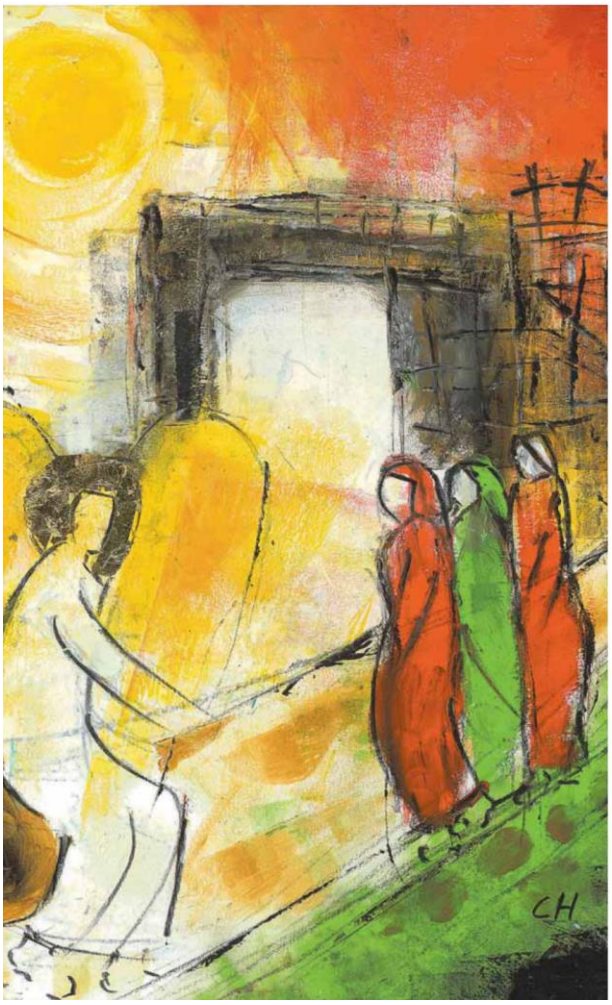

Ein frohes, gesegnetes und friedvolles Osterfest 2024 wünsche ich allen Mitbürgerinnen und Mitbürgern ruhige Ostertage im Kreise Ihrer Familien, ein paar sonnige und erholsame Frühlingstage und allen Kindern viel Spaß bei der Ostersuche und ein reich gefülltes Osternest.

Ihr Hans Rieger – Bürgermeister

AMTLICHE MITTEILUNGEN DER GEMEINDE

Sprechzeiten des Bürgermeisters

In der nächsten Woche gelten folgende Öffnungszeiten in den Rathäusern in Unterwachingen und in Hausen am Bussen:

- **Rathaus Unterwachingen: Donnerstag von 16:30 Uhr bis 17:30 Uhr**
- **Rathaus Hausen am Bussen: Donnerstag von 17:30 Uhr bis 18:30 Uhr.**

Ihr Anliegen können Sie auch gerne per E–Mail unter info@hausen–am–bussen.de bzw. info@unterwachingen.de weitergeben.

In dringenden Fällen ist Herr Bürgermeister Rieger unter der Telefon–Nr. 07393 3516 erreichbar.

Beginn der Sommerzeit

Am kommenden **Sonntag, den 31. März 2024** beginnt wieder die mitteleuropäische Sommerzeit. Die Umstellung erfolgt in der Nacht

von Samstag, den 30. März
auf Sonntag, den 31. März 2024.

Dabei werden um **02:00 Uhr** die Uhren auf **03:00 Uhr** gestellt.

Das bedeutet, eine Stunde früher aufstehen gegenüber der Winterzeit. Andererseits sind die Abende relativ um eine Stunde länger hell.

Wir gratulieren

Hausen am Bussen:

Herrn Emanuel Michelidakis, *Halde 37, am 17. April 2024 zum 77. Geburtstag*
Frau Elly Falk, *Halde 13, am 18. April 2024 zum 83. Geburtstag*
Herrn Leander Pflüger, *Zum Kreisgarten 12, am 20. April 2024 zum 72. Geburtstag*

Unterwachingen:

Frau Margareta Traub, *Am Pfarrgarten 4, am 16. April 2024 zum 84. Geburtstag*
Herrn Georg Schmidberger, *Kirchstraße 3, am 25. April 2024 zum 70. Geburtstag*
Herrn Gianfranco Baretta, *Birkäcker 2, am 26. April 2024 zum 72. Geburtstag*
Herrn Otto Neubrand, *Am Pfarrgarten 3, am 29. April 2024 zum 86. Geburtstag*

Wir wünschen den Jubilarinnen und den Jubilaren des Monats April 2024 alles Gute sowie beste Gesundheit.

Sirenenprobenalarmierung im Alb–Donau–Kreis
Samstag, 6. April 2024, 11:30 Uhr

Am **Samstag, den 6. April 2024,** findet in unseren Gemeinden der nächste Probealarm statt.
Die Rettungsleitstelle in Ulm wird den Probealarm um ca. **11:30 Uhr** auslösen.

Um Beachtung des Probealarms wird freundlichst gebeten.

Abfallkalender April 2024

In den Gemeinden Hausen am Bussen und Unterwachingen sind im Monat April 2024 folgende Abfuhren vorgesehen:

- **Dienstag, 2. April 2024** Biomüll, Gelber Sack (Achtung Verlegung)
- **Montag, 8. April 2024** Restmüll
- **Montag, 15. April 2024** Biomüll, Gelber Sack
- **Montag, 22. April 2024** Restmüll
- **Mittwoch, 24. April 2024** Blaue Tonne
- **Montag, 29. April 2024** Biomüll, Gelber Sack

Wasser– und Entwässerungsgebühren – 1. Abschlagszahlung 2024

Am **31. März 2024** wird die **1. Abschlagszahlung** auf die Wasser– und Entwässerungsgebühr 2024 zur Zahlung fällig. Die Höhe der Abschlagszahlung wurde Ihnen mit dem Vorauszahlungsbescheid vom 11. Januar 2024 mitgeteilt.

Wir weisen darauf hin, dass für die Abschlagszahlungen **keine Rechnungen** erstellt werden.

Bei allen Abbuchern wird der fällige Betrag am 2. April 2024 abgebucht.

Alle Barzahler bitten wir, den Betrag termingerecht zum 31. März 2024 unter Angabe des Buchungszeichens zu überweisen.
Die weiteren Abschläge werden am 30. Juni, 30. September und 31. Dezember 2024 zur Zahlung fällig.

– Bürgermeisteramt –

Beratungstermin der Deutschen Rentenversicherung Baden–Württemberg bei der Stadtverwaltung Ehingen

Der nächste Informations–, Beratungs– und Auskunftstag der Deutschen Rentenversicherung ist am **Dienstag, den 9. April 2024** in der Stadtverwaltung Ehingen vorgesehen.

Die Beratungstermine zu den Sprechtagen 2024 können gebucht werden. Eine Terminvereinbarung ist erforderlich!

Unter der Telefonnummer 0731 92041–0 können bei der Telefonzentrale der Deutschen Rentenversicherung oder unter 07391 503–0 bei der Stadtverwaltung Ehingen Termine vereinbart werden.

Die Deutsche Rentenversicherung berät in allen Fragen zur Versicherung, Rente, Prävention und Rehabilitation. Anträge können bei den Sprechtagen nicht gestellt und nicht entgegengenommen werden!

Nochmaliger Aufruf zur Kastration von Katzen!

Heute möchten wir erneut an alle Katzenbesitzer einen Aufruf starten:

Bitte lassen Sie Ihre Katze oder Kater kastrieren! Sie sollten bedenken, dass eine Katze bis zu 3mal im Jahr Junge haben kann, das wächst einem schnell über den Kopf. Und es ist verantwortungslos, wenn die Tiere nur sich selbst überlassen werden. Die Tierschutzhelfer, die vorübergehend einen Pflegeplatz anbieten bis zur eventuellen Vermittlung des Tieres, kommen an die Grenzen ihrer Möglichkeiten.

Bitte tragen Sie Verantwortung und lassen Sie Ihr Tier oder die Tiere kastrieren! Diese ist wirklich bezahlbar und erspart so viel Tierleid und auch Ihnen viel Ärger. Tierschutz ist Erziehung zur Menschlichkeit!

Eine weitere Empfehlung: Lassen Sie Ihr Tier vom Tierarzt chippen, dann kann man leicht erkennen, wem die Katze gehört.

Besten Dank für Ihre Einsicht. *Hans Rieger – Bürgermeister*

MITTEILUNGEN VON ÄMTER UND BEHÖRDEN

LANDRATSAMT
ALB-DONAU-KREIS

Webinare am 9. April 2024: „Essen (fast) wie die Großen“ – Ernährung von Kleinkindern

Im Rahmen von zwei Webinaren informiert eine Referentin der Landesinitiative „Beki“ (Bewusste Kinderernährung) am **Dienstag, den 9. April 2024,** zur Ernährung von Kleinkindern vom ersten bis zum dritten Lebensjahr:

Der Vortrag, der wahlweise **von 09:00 Uhr bis 10:30 Uhr** oder **von 19:00 Uhr bis 20:30 Uhr** online kostenfrei besucht werden kann, steht unter dem Motto „Essen (fast) wie die Großen“ und erklärt, wie Eltern ihren Kindern vielfältige, qualitativ hochwertige Mahlzeiten zubereiten können.

Anmeldung für die Vorträge unter:

- 09:00 Uhr: https://join.next.edudip.com/de/webinar/20244/1938396
- 19:00 Uhr: https://join.next.edudip.com/de/webinar/202415/1938408

Ein gutes Bauchgefühl: Vortrag zur Darmgesundheit

Den Darm in Schwung bringen, das Immunsystem stärken, Entzündungen und Bakterienfehlbesiedelungen ausgleichen und mit Hilfe von natürlichen Lebensmitteln dazu ein Gleichgewicht herstellen – ein vom Fachdienst Landwirtschaft organisierter Vortrag gibt viele praktische Tipps, wie sich eine darmfreundliche Ernährung unkompliziert in den Alltag integrieren lässt.

Die kostenfreie Veranstaltung findet am **Donnerstag, den 11. April 2024 von 17:00 bis 18:00 Uhr** im Landratsamt Alb–Donau–Kreis (Gebäude A, Seminarraum 1A–03) statt.

Anmeldung **bis zum 9. April 2024** über ernaehrung@alb–donau–kreis.de möglich.

Veranstaltungsreihe: Neugierig auf Bio? Einblicke in die ökologische Landwirtschaft bei Führungen, Hoffesten und Bauernmärkten

Bei der Veranstaltungsreihe „Neugierig auf Bio? Bio–Betriebe auf der Schwäbischen Alb erleben und entdecken“ erhalten Interessierte spannende Einblicke in die ökologische Landwirtschaft und Verarbeitung. Verbraucherinnen und Verbraucher können sich auf über 25 Veranstaltungen, beispielsweise bei Bauernmärkten, Betriebsführungen und Hoffesten, über die Produktion von Bio–Produkten informieren.

Diese finden von April bis Oktober statt: Es gibt Führungen über Gemüse– und Getreidefelder, durch Streuobstplantagen und Weinberge, zu Stallungen von Huhn, Ziege oder Kuh und geführte Vogelführungen über Bio–Flächen. Auch Einblicke in die weitere Verarbeitung in Mühle und Bäckerei, Brauerei, Safterei und Käserei gehören dazu. Die Produzentinnen und Produzenten laden herzlich zur Teilnahme ein.

Die Reihe wird von der Bio–Musterregion Biosphärengebiet Schwäbische Alb gemeinsam mit den drei Landkreisen Alb–Donau–Kreis, Esslingen und Reutlingen im Rahmen der „Gläsernen Produktion“ organisiert. Ziel ist dabei, zu informieren, wie heimische Bio–Produkte erzeugt werden und wie der Ökolandbau die Natur schützt.

Weitere Informationen zu den Veranstaltungen und zur Anmeldung unter: www.biomusterregionen–bw.de/Bio_erleben
Anmeldungen zu Veranstaltungen auf der Homepage der Bio–Musterregion unter www.biomusterregionen–bw.de/Anmeldung_Veranstaltung

Deutsche Rentenversicherung
Baden-Württemberg

Startschuss für Arbeitgeber–Seminare 2024
Wissenswertes rund um die Betriebsführung und Aktuelles aus der Praxis

Sie sind Arbeitgeber oder Mitarbeitende einer Abrechnungsstelle und die Betriebsprüfung steht an? Sie beschäftigen Studierende oder Rentenbeziehende und wissen nicht, ob Sie diese Gruppe richtig gemeldet haben? Keine Panik – die Deutsche Rentenversicherung Baden–Württemberg (DRV BW) bietet dazu auch dieses Jahr kostenfreie Seminare mit aktuellen prüfungsrelevanten Themenschwerpunkten an.

euBP, Cryptshare & Co. – so digital ist die Betriebsprüfung
Das Seminar gewährt den Teilnehmenden einen Blick hinter die Kulissen der papierarmen Betriebsprüfung. Welche Rolle spielt der Datenschutz im Rahmen der Prüfungen? Bereits jetzt besteht die Verpflichtung, Lohnunterlagen elektronisch zu führen und digital zu übermitteln. Ab 2025 wird diese auf die Übermittlung von Unterlagen aus der Finanzbuchhaltung ausgedehnt. Zudem erhalten die Seminar–Teilnehmenden aktuelle Informationen zum SV–Meldeportal und zur Sozialversicherungsnummer.

Beschäftigte im Studium oder in Rente – ein Plus für Betriebe
Studierende und Rentenbeziehende sind in Zeiten des Fachkräftemangels bei Unternehmen begehrte Arbeitskräfte. Aber wie werden diese Personenkreise versicherungs– und beitragsrechtlich beurteilt? Welche Fallstricke können einem dabei begegnen? Diese Sachverhalte klären die Expertinnen und Experten der DRV BW im Rahmen der diesjährigen Arbeitgeber–Seminare mit anschaulichen Praxisbeispielen.
Die **dreistündigen Arbeitgeber–Seminare** werden landesweit in allen Regionen als Präsenz– und Onlinetermine angeboten. Weitere Informationen und die Möglichkeit der Anmeldung finden Interessierte unter www.drv–bw.de/arbeitgeberseminare.
Kontakt für Arbeitgeber unter www.drv–bw.de/arbeitgeber

Weitere Angebote für Firmen in Baden–Württemberg
Der DRV BW Firmenservice berät und informiert zu den drei Themenbereiche Gesunde Beschäftigte, Rente und Altersvorsorge sowie Versicherungs–, Beitrags– und Melderecht. Mit insgesamt 16 Firmenberaterinnen und Firmenberatern in Baden–Württemberg ist das Team in jeder Region gut vertreten und kommt auf Wunsch auch direkt in die Unternehmen. Einfach, schnell, unbürokratisch und kostenfrei. Details unter www.drv–bw.de/firmenservice

Bundesagentur für Arbeit
Agentur für Arbeit Ulm

Auszeichnung für regionale Ausbildungsbetriebe

Für junge Erwachsene ist eine abgeschlossene Berufsausbildung nach wie vor die beste Eintrittskarte in das Berufsleben und gut ausgebildete Fachkräfte sichern wiederum die Zukunftsfähigkeit von Firmen, Betrieben und Unternehmen. Entsprechend hoch ist der Wert einer Berufsausbildung für Mensch und Wirtschaft. Die Agentur für Arbeit unterstreicht die Bedeutung der betrieblichen Ausbildung mit dem Ausbildungszertifikat, das seit 2007 an Betriebe verliehen wird, die sich in besonderem Maße für die Ausbildung von Jugendlichen eingesetzt haben. Im Bezirk der Agentur für Arbeit Ulm wurde das Ausbildungszertifikat der Bundesagentur für Arbeit für hervorragende Ausbildungsarbeit in diesem Jahr der **MARMIX GmbH & Co. KG in Unterwachingen,** der Porcher Industries Germany GmbH in Erbach und der BS software development GmbH & Co.KG in Ulm überreicht.

Für die Entscheidung, welches Unternehmen das Zertifikat der Bundesagentur für Arbeit erhalten wird, wurden neben Kriterien wie der Ausbildungsquote vor allem auch nach individuellen Merkmalen geschaut. Dazu gehören beispielsweise die Offenheit gegenüber alternativer Ausbildungsmodelle wie die Teilzeit–Ausbildung oder ein überdurchschnittliches soziales Engagement im Bereich der Ausbildung oder darüber hinaus.

Viele Betriebe im Bezirk der Agentur für Arbeit Ulm hätten nach diesen Kriterien das Ausbildungszertifikat für ihre Ausbildungsarbeit verdient. So fiel die Wahl stellvertretend auf drei Ausbildungsbetriebe, die nun für ihr Engagement ausgezeichnet wurden.

BS software development GmbH & Co.KG
Bereits seit dem zweiten Jahr nach der Gründung in 1998 spielt das Thema Ausbildung für das Software–/ IT–Dienstleistungsunternehmen eine wesentliche Rolle. Da die Unternehmensgruppe verstärkt für den medizinischen Bereich aktiv ist, sorgt die Ausbildung im eigenen Haus nicht nur für das fachliche Know–how, sondern auch für wertvolles Spezialwissen über die Kundschaft aus dem Gesundheitssektor. Dass die meisten Auszubildenden nach Abschluss übernommen werden, ist für Geschäftsführer Jürgen Bucher die logische Konsequenz. Im Unternehmen selbst wird ein Arbeitsumfeld mit familiärem Flair gepflegt, indem Wertschätzung als Softfaktor eine große Rolle spielt. „Eine positive Stimmung im Team ist uns besonders wichtig“, sagt die firmeneigene Feelgood Managerin Corinna Sorg. Sie sei Basis für eine gute Zusammenarbeit und Teil der Unternehmenskultur. So ist es mit ihre Aufgabe, regelmäßig Gemeinschaftsaktionen anzubieten. Neben Bürosport, Waffeltagen und Bergtouren können das auch Kartrennen oder ähnliche Aktivitäten sein.

Porcher Industries Germany GmbH
Wer an Glasfaser denkt, hat vermutlich keine Weberei im Kopf. Doch Porcher Industries Germany GmbH in Erbach macht genau das, sie weben mit Glasfasern. Klingt spannend. Dennoch ist es für Personalleiter Michael Maurer herausfordernd, Leute für das Unternehmen zu finden. Maurer setzt verstärkt auf Ausbildung und schaut sich dabei jede Bewerbung an. „Es kommt nicht so sehr auf die Noten an. Wichtig ist, dass die jungen Menschen gewillt sind und Teamspirit haben“, betont der Personaler. Dann stünde Jung wie Alt die Türen zu einem der neun Ausbildungsberufe offen, die nach Möglichkeit auch in Teilzeit erlernt werden können. Der Personalstamm ist inzwischen sehr erfahren. Für Auszubildende ein weiterer, spannender Aspekt, so Maurer. In den Köpfen der Belegschaft hat sich ein beachtliches Fachwissen angesammelt, dass nur darauf wartet, weitergeben zu werden. Ein Blick auf den Maschinenpark verdeutlicht, was Mauer meint. Dort stehen sehr viele und teils alte Maschinen, die alle qualitativ hochwertig produzieren können. So gibt es eigens eine Instandhaltungsabteilung die dafür sorgt, dass die Maschinen laufen. „Wir arbeiten teilweise mit Oldtimern, wir müssen kreativ sein und basteln“, erklärt Maurer, zurecht mit einem gewissen Stolz.

Von links: Ute Berg (Agentur für Arbeit Ulm), Dr. Torsten Denkmann, Franz und Monika Aßfalg

MARMIX GmbH & Co. KG
Marmix beschäftigt 25 Menschen. In der Regel werden vier bis fünf Nachwuchskräfte ausbildet, die Ausbildungsquote ist hoch. Es gibt aber auch andere Gründe, die eine Ausbildung bei Marmix attraktiv machen. „Wir haben viele interessante Angebote für Auszubildende, die über eine gute Bezahlung hinausgehen“, erklärt Geschäftsführerin Monika Aßfalg. Dazu zählen beispielsweise Sport– und Kochkurse, ein betriebliches Gesundheitsmanagement oder Tankgutscheine. Ausbildungs– und Arbeitsklima haben familiären Charakter, weswegen der Faktor Mensch bei Personalentscheidungen immer eine wichtige Rolle spielt. „Die Chemie muss stimmen“, betont Aßfalg. Noten sind weniger wichtig, denn „wenn das Interesse an unserem Thema da ist, dann wird die Ausbildung auch erfolgreich. Sollte es in der Schule doch mal eng werden, helfen wir alle. Schließlich sind wir ein Team.“ Marmix baut und repariert modernste Maschinen und Selbstfahrer, alle im Haus entwickelt und handgefertigt.

Seien es Futtermischwägen für die Landwirtschaft oder Shredder und Mixer zur Kompostierung und Recycling. Trotz der sehr komplex gewordenen Landmaschinentechnik, sind die Auszubildenden auch an der Neuentwicklung der Maschinen und Traktoren beteiligt.

Info:
Arbeitgeber, die offene Ausbildungsplätze oder Arbeitsplätze zu besetzen haben, nehmen bitte mit dem Arbeitgeber–Service Kontakt auf: Arbeitgeber–Hotline: 0800 4 5555 20*

Jugendliche, die noch einen Ausbildungsplatz suchen, erhalten einen Termin bei der Berufsberatung ihrer Agentur für Arbeit: Arbeitnehmer–Hotline 0800 4 5555 00*
*Der Anruf ist kostenlos

VEREINSNACHRICHTEN

Freiwillige Feuerwehr Unterwachingen

Die nächste Feuerwehrprobe findet am kommenden **Dienstag, den 2. April 2024 um 19:30 Uhr** statt.

Peter Traub – Stellv. Kommandant

Sportgruppe Hausen am Bussen e. V.:
Anna Kortekaas wird 1. Vorsitzende der Sportgruppe
Monika Werling gibt den Vorsitz nach 10jähriger Amtszeit ab

Die Sportgruppe Hausen am Bussen hat am vergangenen Samstag, den 23. März 2024 ihre diesjährige Jahreshauptversammlung abgehalten.

Nach zehn Jahren gibt Monika Werling ihr Amt als 1. Vorsitzende ab. Auch Andre Gerstenkorn stellte sein Amt als Kassier nach sechs Jahren zur Verfügung. Jasmin Finkbeiner, 2. Vorsitzende, verabschiedete die beiden Vorstandsmitglieder und dankte ihnen für ihr Engagement.

Zur neuen 1. Vorsitzenden wurde Anne Kortekaas gewählt; als neuer Kassier bestimmten die Mitglieder Josef Missel.

Nach der Begrüßung gedachte die Versammlung den Verstorbenen des Vereins, insbesondere dem ältesten Mitglied Günther Falk, der im vergangenen Jahr verstorben ist.

Schriftführer Markus Traub ging in seinem Bericht auf das letzte Jahr ein. Vor allem das 33. Sommerfest der Sportgruppe stellte er in den Mittelpunkt. Ferner ist die Mitgliederzahl im Verein angestiegen.

Der anschließende Kassenbericht von Kassier Andre Gerstenkorn zeigte den finanziellen guten Stand des Vereins auf. Anlässlich des Sponsorenlaufs spendete die Sportgruppe 300,00 € an die Musikkapelle Emerkingen e. V. sowie für 4.126 km geradelte Kilometer an den Montags–Radtouren 412,00 € an die PalliKJUR–Stiftung (Palliativversorgung für Kinder und Jugendliche in der Region der Kliniken für Kinder– und Jugendmedizin des Universitätsklinikums Ulm und der Oberschwabenklinik Ravensburg). Die Kassenprüfer Martin Belz und Anton Burgmaier zollten Andre Gerstenkorn eine perfekte Kassenführung. Die Vorstandschaft wurde einstimmig entlastet.

Bei den weiteren Wahlen bestimmten die Mitglieder Beatrix Billing und Kerstin Finkbeiner in den Ausschuss des Vereins, Martin Belz und Anton Burgmaier in ihrem Amt als Kassenprüfer.

Paul Burgmaier, stellv. Bürgermeister, überbrachte die Grüße von Bürgermeister Rieger an die anwesenden Mitglieder. Er bedankte sich für die gute Zusammenarbeit und für das Engagement der ehrenamtlich Tätigen, um das Vereinsleben im Ort erhalten zu können. Außerdem sagte er die weitere Unterstützung von Seiten der Gemeinde zu, insbesondere die kostenfreie Benützung der Räumlichkeiten der Gemeinde sowie in der Römerhalle, um das Leben mit Aktivitäten zu erfüllen.

Die Vorsitzende ehrte Kerstin und Markus Finkbeiner für ihre 30jährige Mitgliedschaft in der Sportgruppe.

Jasmin Finkbeiner dankte Monika Werling für ihre 10–jährige aktive, persönliche und ehrenamtliche Tätigkeit als 1. Vorsitzende in der Sportgruppe. „In all den Jahren hast Du Dich in vielfältiger Weise für uns engagiert – sei es die Organisation und Durchführung unseres alljährlichen Sommerfestes, der Maiwanderungen, Ausflüge, Hüttenaufenthalte sowie den Radtouren und das Nordic Walking“, so die 2. Vorsitzende. Andre Gerstenkorn bekam Lobesworte für seine zuverlässige Tätigkeit als Kassier, die er sechs Jahre ausführte. Aufgrund des Wohnungswechsels gab er sein Amt ab.

Den ausscheidenden Vorstandsmitgliedern wurden jeweils ein Präsent der Sportgruppe überreicht.

Der neuen 1. Vorsitzenden Anna Kortekaas sowie dem Kassier Josef Missel bot Jasmin Finkbeiner eine gemeinsame und vertrauensvolle Zusammenarbeit an und sagte unsere Unterstützung in ihren Tätigkeiten zu.

Das gesellige Beisammensein der anwesenden Mitglieder rundete die Jahreshauptversammlung ab.

Monika Werling und Andre Gerstenkorn wurden mit einem Präsent verabschiedet.

Das neue Team der Sportgruppe Hausen am Bussen e. V.:
Von links: Josef Missel, Markus Traub, Jasmin Finkbeiner, Anna Kortekaas und Kerstin Finkbeiner
(Nicht auf dem Foto: Beatrix Billing).

Markus Traub – Schriftführer

Sportgruppe Hausen am Bussen e. V.

Liebe Kinder, liebe Eltern,

wir gehen am nächsten **Dienstag, den 2. April 2024** traditionell wieder zum Baden in ein „Spaßbad“. Dieses Mal fahren wir ins „Bad Blau“ nach Blaustein. Ihr seid alle herzlich eingeladen.

Treffpunkt zur gemeinsamen Abfahrt ist um **15:00 Uhr** am Rathaus in Hausen am Bussen. Die Anreise erfolgt mit eigenem Auto; ggf. können Fahrgemeinschaften gebildet werden.

Wir würden uns sehr freuen, wenn ihr mitgehen würdet und bitten zur besseren Planung um Rückmeldung an Markus Traub, Tel.: 07393 5987304.

Markus Traub – Schriftführer

Sportgruppe Hausen am Bussen e. V. gewinnt das Jedermannschießen beim Schützenverein Hundersingen

Die Mannschaft der Sportgruppe Hausen am Bussen e. V. gewann in der vergangenen Woche mit sensationellen 531 Ringen das Jedermannschießen beim Schützenverein Hundersingen e. V. 34 Mannschaften und Teams von Vereinen aus dem Raum Munderkingen waren beim Turnier vertreten.

Als hohe Sportleistung gilt das Abschneiden in der Einzelwertung: Der 2. Plätze für Alexander Billing und Holger Gerstenkorn. Sie stellten mit jeweils 184 Ringen ihr ruhiges Händchen unter Beweis.

Timo Missel erreichte 163 Ringe. Matthias Missel und Markus Fiesel waren ebenfalls in der Siegermannschaft vertreten.

Eine 2. Mannschaft der Sportgruppe mit Markus Landler, Beatrix Billing und Samuel Störk haben mit 438 Ringen abgeschlossen.

Bei der Siegerehrung durch den 1. Vorsitzenden des Schützenvereins Hundersingen Markus Heitele: Alexander Billing und Holger Gerstenkorn (von links).

Musikkapelle Emerkingen e. V.

<u>Probentermine:</u>

Vororchester: Montag, 1. April 2024, keine Probe (Ostermontag)

Jugendkapelle: Freitag, 29. März 2024, keine Probe (Karfreitag)
Freitag, 5. April 2024, 18:00 Uhr Probe
Sonntag, 7. April 2024, Auftritt beim „Tag der offenen Tür“

Aktive Kapelle: Freitag, 29. März 2024, keine Probe (Karfreitag)
Freitag, 5. April 2024, 20:00 Uhr Probe
Sonntag, 7. April 2024, Auftritt beim „Tag der offenen Tür“

„Tag der offenen Tür“ im Probeheim

In den letzten Monaten haben unsere Musikerinnen und Musiker in unzähligen Stunden große Renovierungsarbeiten in unserem Probeheim durchgeführt, welche nun erfolgreich abgeschlossen wurden. Wir haben unsere sanitären Anlagen neu strukturiert, den Eingangsbereich hell und freundlich gestaltet und unsere Küche sowie die Theke erneuert.

Gerne möchten wir Sie zu unserem „**Tag der offenen Tür“ am Sonntag, den 7. April 2024** einladen und allen Interessierten so die Möglichkeit geben unsere neu gestalteten Räume zu besichtigen und ein paar gesellige Stunden bei uns im Rahmen eines Frühschoppens zu verbringen. Für das leibliche Wohl ist bestens gesorgt – es gibt Weisswürste, Saiten und Schaschlik zum Essen.

Wir würden uns über viele interessierte Gäste freuen und laden Sie herzlich ein!

Peter Pflug – 1. Vorsitzender

S S V Emerkingen e. V.

SGM Emerkingen / Ehingen–Süd (Aktive)

Kreisliga A 1:
Sonntag, 24. März 2024
SGM Emerkingen / Ehingen–Süd – SGM Kirchen / Herbertshofen Res. 1:0
Tor: D. Fiderer
Die Reservemannschaft besiegte den Tabellenführer knapp. Somit rückt das Team bis auf 4 Punkte an die Spitze heran.

SGM Emerkingen / Ehingen–Süd – SGM Kirchen / Herbertshofen I 2:0
Tore: 34. Min. 1:0 F. Kruber; 68. Min. 2:0 P. Wenger;

Mit solider Leistung zum Sieg
Nach der Niederlage in Allmendingen ein wichtiger Heimsieg. Somit rückt die SSV–SGM in das vordere Mittelfeld der Tabelle, also hinter die Verfolger des Spitzenreiters Ringingen. Die Mannschaft hatte sich gut auf den Gegner eingestellt. Das 1:0 nach gut 30 Minuten gab dann auch die nötige Sicherheit. Diesen Vorsprung nahm die Mannschaft mit in die Kabine. Der Torschütze, an diesem Tag besonders positiv auffällig, wurde im Strafraum gefoult. Den Strafstoß verwandelte P. Wenger sicher zum 2:0, das letztendlich den Endstand bedeutete. Die Defensive ließ wenig zu, am Ende stand die „Null“.
Über die Osterfeiertage sind in KL A1 Nachholspiele angesetzt. Die SSV–SGM hat die Nachholtermine im April.

Nächstes Spiel: Sonntag, 7. April 2024:
SV Ringingen – SGM Emerkingen / Ehingen–Süd Res. + I. 13:15 Uhr + 15:00 Uhr

Junioren

Testspiele der Junioren: Samstag, 23. März 2024:
B–Junioren: SGM Donaurieden – SGM Unterstadion Donau–Winkel 2:3
C–Junioren: SGM Dettingen Donau–Winkel – SGM Bronnen / Achstetten

Der Sportverein wünscht

Bericht Dartmannschaft Auswärtsspiel gegen Schelklingen / Alb am 20. März 2024

Am Mittwoch, dem 20. März 2024, fand das Auswärtsspiel gegen den 1. DC Schelklingen/Alb in Justingen statt. Nach einem Zwischenstand von 3:3 wurden im Anschluss alle 4 Einzelspiele gewonnen und ein 7:3–Sieg erreicht. Geschlossen wurde das Spiel durch ein schönes 84er Finish von Bernd. Mit von der Partie waren Heiko, Manu, Marcel und Bernd.

Das nächste Spiel findet am **Dienstag, dem 9. April 2024, um 20:00 Uhr,** im Sportheim in Emerkingen gegen den TSV Game Over II aus Oferdingen statt. Gäste sind herzlich willkommen.

SONSTIGES

Ärztlicher Bereitschaftsdienst

Ärztlicher Bereitschaftsdienst: 116 117 Feuerwehr / Rettungsdienst: 112 Polizei: 110

Bereitschaftsdienst–Zeiten:
Montag, Dienstag, Donnerstag **18:00 Uhr** bis 08:00 Uhr des Folgetages
Mittwoch **13:00 Uhr** bis 08:00 Uhr des Folgetages, Freitag **16:00 Uhr** bis 08:00 Uhr des Folgetages,
Samstag, Sonntag, Feiertag (auch 24. / 31.12.) 08:00 Uhr bis 08:00 Uhr des Folgetages.

Öffnungszeiten der Notfallpraxis Ehingen
Nur am **Samstag, Sonntag, Feiertag** (auch 24. / 31.12.) **08:00 Uhr bis 22:00 Uhr**
An allen normalen Werktagen (Montag – Freitag) ist die Notfallpraxis nicht besetzt.
Die Notfallpraxis steht allen Bürgern in der Region zur Verfügung. Für die Sprechstunde benötigen Sie keinen Termin.

Bereitschaftsdienst an den Wochenenden / Feiertagen
Der fahrbereite, diensthabende Arzt ist in Telefonbereitschaft während der Dienstzeit über die oben angegebene Nummer erreichbar. Innerhalb des Dienstbezirks steht er für telefonische Beratungen und medizinisch notwendige Hausbesuche immobiler Patienten zur Verfügung.

Bereitschaftsdienst an den Werktagen (Montag bis Freitag ohne Feiertage)
Der diensthabende Arzt ist in Telefonbereitschaft während der Dienstzeit über die o. g. Nummer erreichbar. Ort und Zeitpunkt der Behandlung sind grundsätzlich telefonisch zu erfragen.
Bei **lebensbedrohlichen und dringenden Notfällen** und im Zweifelsfall ist umgehend die Rettungsleitstelle Ulm auf der **Notrufnummer 112** anzurufen.

Sozialstation Raum Munderkingen: Telefon 38 82.

Zahnärztlicher Notfalldienst: Telefon 0761 120 120 00.

Apotheken–Notdienstfinder: Festnetz 0800 0022833 (kostenfrei): 28.03.2024: 7–Schwaben–Apotheke Laupheim, 29.03.2024: Alpha–Apotheke Ehingen, 30.03.2024: Apotheke am Bronner Berg Laupheim, 31.03.2024: Schloss–Apotheke Obermarchtal, 01.04.2024: Löwen–Apotheke Erbach, 02.04.2024: Vitalis–Apotheke Ehingen, 03.04.2024: Rats–Apotheke Laupheim, 04.04.2024: Donau Apotheke Munderkingen

Ambulanter Pflegeservice der Krankenhaus GmbH Alb–Donau–Kreis: Wir sind immer für Sie da!
89584 Ehingen, Spitalstraße 29: Telefon 07391 586–586, Telefax 07391 586–587,
89143 Blaubeuren, Ulmer Straße 26: Telefon 07344 170110, Telefax 07344 170111.
Telefon 0800 0586586 – Ihr Anruf ist gebührenfrei.

MR Soziale Dienste gGmbH:
Haushaltshilfe und Familienpflege im Raum Ehingen: Tel.: 07351 18826–20, Telefax 18826–30.

Pflegestützpunkt Alb–Donau–Kreis, Sternplatz 5, 89584 Ehingen:
Frau Claudia Litzbarski, Tel.: 07391 779–2476, E–Mail: claudia.litzbarski@alb–donau–kreis.de
Kontaktzeiten: Dienstag bis Donnerstag.

Herzliche Einladung zum Krämermarkt am Freitag, 5. April 2024

Schon heute laden wir Sie wieder herzlich zum Frühlings–Krämermarkt am **Freitag, den 5. April 2024 von 10:00 Uhr bis 16:00 Uhr in der Bahnhofstraße in Rechtenstein** ein. Es erwartet Sie ein reichhaltiges Angebot an Schals, Hüten, Mützen, Socken, Strumpfhosen, Kerzen, Bekleidung, Dekorationsartikel aller Art, Blumen und Frühjahrsschmuck für Haus und Garten, Küchenuntensilien, Seifen, Honig, Nudeln, Schnäpse, Marmelade, Liköre und vieles mehr.

Schülerinnen aus Obermarchtal backen wieder ihre leckeren Waffeln und ein Essensstand ist natürlich auch vor Ort.
Der Kreativkreis bewirtet mit Kaffee und Kuchen im Hallen–Café!

Und natürlich fährt für Kinder und Junggebliebene ab **14:00 Uhr** wieder die Schmalspurbahn mit Herrn Kneußle.
Wir freuen uns sehr auf Ihren Besuch!

Ihre Gemeinde Rechtenstein und der Kreativkreis Rechtenstein

Beschreibung Ostereierweg: Osterzeit in Oberstadion
2. Oberstadioner Ostereierweg

Kunstvoll gestaltete Skulpturen und Bilder aus lackierten und bemalten Hühner–, Gänse– und Wachteleier säumen den Weg vom Rathaus bis zum Krippenmuseum.
Auch dieses Jahr haben fleißige Helferinnen und Helfer der Gemeinde viel Arbeit und Zeit investiert, um den 2.Oberstadioner Ostereierweg zu gestalten. Er begeistert nicht nur mit seinen verschiedenen Skulpturen wie Weltkugel, Lamm, Quelle, Hahn und Henne, sondern auch mit Bildern vom „Auferstehungsheiland“, der „Gethsemane Szene“, der „Kreuzigungsgruppe“ und dem „Heiligen Grab“, welche mit rund 3.000 Wachteleiern gesteckt sind. Zur selben Zeit, wie der Ostereierweg, sind fantastische Malereien auf Wachtel–, Gänse–, Hühner– und Straußeneiern und in Eiern gefräste Kunstarbeiten, sowie bestickte und gekratzte Eier in der Ostereierausstellung im Krippenmuseum in Oberstadion zu bestaunen.
Jedes Kunstwerk ist handgefertigt und ein Unikat.

Die Ostereierausstellung ist von Montag bis Freitag von 14:00 bis 17:00 Uhr und am Samstag, Sonn– und Feiertagen von 11:00 bis 17:00 Uhr geöffnet.

Familienfreundlicher Eintritt:
Kinder bis 12 Jahren frei, Kinder ab 13 Jahren/ Jugendliche / Rentner / Erwachsene pro Person 6,00 €

Krippenmuseum Oberstadion, Kirchplatz 5/1, 89613 Oberstadion, Tel. 0152 24842830
E–Mail: kulturbuero@oberstadion.de, Homepage: www.krippen–museum.de

Ostereierausstellung im Krippenmuseum in Oberstadion

Eier soweit das Auge reicht – Jedes Ei ein Unikat.
Von 24. März bis 14. April 2024 zeigen etwa zehn Künstler aus der Gemeinde Oberstadion und Hans–Jürgen Knupfer aus Munderkingen ihre handbemalten, gefrästen oder bestickten Werke vom Wachtel– bis zum Straußenei im Krippenmuseum.

Beschreibung
Die schönsten und kunstvollsten Exemplare der heimischen Eier–Künstlerinnen und Künstler sind hier zu sehen. Eine Sammlung, die seit 2008 stetig angewachsen. Mit gefrästen und bestickten Eiern, Jahreszeiten–, Blumen– und Märchenmotiven, Elfen und christlichen Symbolen, in allen Größen und allen Techniken der Bemalung und Verzierung. Und es kommen imposante Prunkstücke hinzu: Eine Besonderheit ist ein großes Kreuz mit 42 Heiligen auf Gänseeiern. Und auf Straußen–Eiern wird in kleinem Format der Kreuzweg dargestellt, wie er nebenan in der St.–Martinus Kirche zu sehen ist. Mit viel Arbeit, Liebe und Begeisterung pflegen die Menschen aus Oberstadion und seinen Teilorten diesen Brauch, der bei den Besuchern viel Bewunderung findet.

Krippenmuseum Oberstadion, Kirchplatz 5/1, 89613 Oberstadion, Tel. 0152 24842830
E–Mail: kulturbuero@oberstadion.de, Homepage: www.krippen–museum.de

Öffnungszeiten:
Montag bis Freitag von 14:00 bis 17:00 Uhr, Samstag, Sonn– und Feiertage von 11:00 bis 17:00 Uhr
Familienfreundlicher Eintritt: Kinder bis 12 Jahren frei,
Kinder ab 13 Jahren / Jugendliche / Rentner / Erwachsene pro Person 6,00 €.

Kunst & Nähwerkstatt in Munderkingen, Marktstraße 28:
Strick – Stick- und Häkelwerkstatt
Tipps und kompetente Unterstützung

Handarbeit kann Spaß machen. Wie wäre es mit einer gehäkelten Kleinigkeit, einem Mitbringsel oder einem selbstgemachten Geschenk oder doch lieber Filethäkeln oder Stricken und Sticken?
Wage einen Neustart und erlerne das Stricken, Sticken oder Häkeln!

Du kannst angefangene Arbeiten und vorhandenes Material mitbringen oder die Werkstattvorräte nutzen. Eine kompetente Betreuung ist selbstverständlich.

- Strick- und Häkelwerkstatt: montags 15:00 – 17:30 Uhr jeden **letzten** Montag im Monat
- Nähwerkstatt montags: 18:00 – 20:30 Uhr dienstags 15:00 – 17:30 Uhr 14 tägig in der **ungeraden** Kalenderwoche
- Kunstwerkstatt mittwochs 15:00 – 17:30 Uhr
- Töpferwerkstatt donnerstags 15:00 – 17:30 Uhr

Wir freuen uns auf Deinen Besuch.

Alkoholabhängigkeit in der Region bei über 55–jährigen am höchsten „Komasaufen“: Rückläufige Zahlen in der Stadt Ulm – Zunahme im Alb–Donau–Kreis

Ein Glas Wein zum Essen, einen Schnaps als „Absacker“ hinterher, ein Feierabendbier mit Freunden – Alkohol ist gesellschaftlich akzeptiert und gehört für viele Menschen zum Alltag. Doch regelmäßiges Trinken kann ein Einstieg in die Abhängigkeit sein und birgt erhebliche Gesundheitsschäden. In der Region ist die Zahl der Alkoholabhängigen in den letzten fünf Jahren um 1,37 % pro Jahr gesunken. Der Trend zu exzessivem Trinken ist in Ulm ebenfalls leicht rückläufig; im Alb–Donau–Kreis dagegen steigen die Zahlen.

„Alkohol erscheint als leicht verfügbares Mittel, um abzuschalten. Doch zu wenigen Menschen ist bewusst, wie gefährlich der sorglose Umgang damit ist“, sagt Dr. Sabine Schwenk, Geschäftsführerin bei der AOK Ulm–Biberach. „Alkohol ist eine Droge, die bewusstseins– und wahrnehmungsverändernd wirkt, die Organe schädigen und süchtig machen kann. Nur wenige Alkoholabhängige begeben sich in ärztliche Behandlung oder suchen eine Suchtberatungsstelle auf. Folglich ist die Dunkelziffer sehr hoch.“

Im Jahr 2022 zählte die Gesundheitskasse im Alb–Donau–Kreis 1.061 Versicherte, die sich aufgrund von Alkoholabhängigkeit in ärztliche Behandlung begaben – sieben weniger als 2018. Dabei waren vor allem Menschen in der zweiten Lebenshälfte betroffen. Bei den über 55–Jährigen wurde bei 531 Männern und bei 180 Frauen eine Alkoholsucht diagnostiziert. Bei den 40– bis 54–Jährigen waren insgesamt 219 Menschen betroffen, in der Altersgruppe 20 bis 39 Jahre 128 Versicherte. Bei drei Jugendlichen zwischen 15 und 19 Jahren wurde eine Alkoholabhängigkeit diagnostiziert.

Im Stadtkreis Ulm waren 2022 insgesamt 626 AOK–Versicherte aufgrund von Alkoholabhängigkeit in ärztlicher Behandlung, 2018 waren es 639 Versicherte. 404 der Betroffenen waren über 55 Jahre alt (272 Männer und 132 Frauen). In der Altersgruppe 44 bis 54 Jahre wurde bei insgesamt 131 Versicherten eine Alkoholsucht diagnostiziert, bei den 20– bis 39–Jährigen waren 86 Versicherte betroffen. Fünf Jugendliche waren deswegen ebenfalls in Behandlung.

Die Zahl der Exzessiv–Trinker, die sich regelrecht ins Koma getrunken haben, ist im Stadtkreis Ulm zwischen 2018 und 2022 um 6,59 % jährlich gesunken. Im Jahr 2022 mussten 113 AOK–Versicherte alkoholbedingt in die Klinik eingeliefert werden – 69 Männer und 44 Frauen. Entgegen dem landesweiten Trend (– 4,54 %) ist die Zahl im Alb–Donau–Kreis dagegen um jährlich 4,79 % gestiegen: Dort zählte die AOK 198 alkoholbedingte Krankenhausaufenthalte, etwa drei Viertel der Betroffenen waren Männer (151).

Die Grenze, ab wann der Alkoholkonsum als erhöht oder als zu viel angesehen werden kann, ist fließend und individuell unterschiedlich. „Generell gibt es keinen risikofreien Alkoholkonsum, jedoch steigt das Risiko für alkoholbedingte Folgeschäden mit der Trinkmenge“, erklärt Sabine Schwenk. Die maximal tolerierbare Alkoholzufuhr bei gesunden Männern liegt laut Deutscher Gesellschaft für Ernährung (DGE) bei 20 Gramm Alkohol pro Tag, das entspricht etwa 0,5 Liter Bier oder 0,2 Liter Wein. Die Tagesdosis an reinem Alkohol bei gesunden Frauen liegt bei der Hälfte. „Für die körperliche Gesundheit ist es allerdings am besten, überhaupt keinen Alkohol zu trinken“, so Schwenk.

Eine Abhängigkeit entwickelt sich schleichend und ganz individuell. Sie wird oft lange nicht erkannt oder verleugnet. Eine Alkoholabhängigkeit liegt vor, wenn während des vergangenen Jahres mindestens drei der sechs Diagnosekriterien gleichzeitig bestehen: Starkes Verlangen nach dem Suchtmittel, Kontrollverlust über Frequenz und Menge des Konsums, Entzugserscheinungen bei ausbleibendem Konsum, Toleranzentwicklung, Vernachlässigung anderer Interessen und Lebensbereiche sowie Weiterführung des Konsums trotz offensichtlicher schädlicher Folgen.

Alkohol ist ein Zellgift, das grundsätzlich alle Organe schädigen kann. Zudem geht die Alkoholabhängigkeit häufig mit psychischen Erkrankungen einher. Auch soziale Folgen wie familiäre Probleme oder der Verlust des Arbeitsplatzes können damit verbunden sein. Die meisten Betroffenen schaffen es nicht allein, ihre Alkoholgewohnheiten zu ändern. „Wenn die Betroffenen von selbst keine Hilfe in Anspruch nehmen, kann es hilfreich sein, als Angehöriger das Problem vorsichtig anzusprechen und Unterstützung anzubieten“, rät die AOK–Geschäftsführerin. Die Hausärztin oder der Hausarzt kann erste Anlaufstelle sein. Auch Suchberatungsstellen können frühzeitige Unterstützung bieten und die Betroffenen in der Abstinenz unterstützen. „Ein wichtiger Baustein der Behandlung ist es, Bewältigungsstrategien im Umgang mit möglichen Risikosituationen für Alkoholkonsum und mit Alkoholrückfällen zu erlernen“, so Sabine Schwenk. „Um dauerhaft abstinent zu bleiben, empfiehlt sich der regelmäßige Besuch einer Selbsthilfegruppe und die Anbindung an eine Suchtberatungsstelle.“

KIRCHLICHE MITTEILUNGEN

Evangelisches Pfarramt Munderkingen

Telefon: 07393 4997
Gemeindehaus: 07393 917514
Telefax: 07393 6981

Prälat–Rieger–Straße 29
89597 Munderkingen

E–Mail: Pfarramt.Munderkingen@elkw.de
Homepage: www.kirche–munderkingen.de

Wochenspruch zur Osterwoche:
Christus spricht: „Ich war tot, und siehe, ich bin lebendig von Ewigkeit zu Ewigkeit und habe die Schlüssel des Todes und Hölle.“ (Offenbarung 1, 18)

Predigttext: 1. Samuel 2, 1–8a

Karfreitag, 29. März 2024
10:30 Uhr Gottesdienst mit Feier des Abendmahls (Safe–Haven–Team)

Ostersonntag, 31. März 2024
08:00 Uhr Andacht auf dem Friedhof anschließend Osterfrühstück im Gemeindehaus
10:30 Uhr Gottesdienst mit Feier des Abendmahls (Pfarrer Michael Hain)

Ostermontag, 1. April 2024
10:30 Uhr Familiengottesdient unter Mitwirkung der Kinderkirche

Donnerstag, 4. April 2024
19:30 Uhr AA–Meeting im Gemeindehaus

Ausblick: Kinderbibeltag am 11. Mai 2024
Der diesjährige Kinderbibeltag findet am **Donnerstag, den 11. Mai 2024** statt. Mitarbeiter unserer Gemeinde freuen sich schon auf diesen Tag und sind eifrig dabei, ihn vorzubereiten.

Bitte schon mal vormerken, weitere Infos folgen.

Safe–haven–Gottesdienst
Wir laden Sie herzlich am **Karfreitag** zu unserem Safe–haven–Gottesdienst ein, den unser bewährtes Team liebevoll für Sie vorbereitet hat.

Öffnungszeiten des Pfarrbüros
Das Pfarrbüro in der Prälat–Rieger–Straße 29, eingebettet zwischen der evangelischen Christuskirche und dem evangelischen Gemeindehaus, hat wie folgt geöffnet:

- dienstags 10:00 Uhr bis 12:00 Uhr und 13:30 Uhr bis 16:00 Uhr
- donnerstags 08:00 Uhr bis 12:00 Uhr und 14:30 Uhr bis 16:00 Uhr

Außerhalb der Öffnungszeiten ist ein Anrufbeantworter geschaltet. Bitte sprechen Sie uns Ihren Namen und Ihre Telefonnummer auf. Wir rufen Sie dann so schnell wie möglich zurück.

Telefonnummer:	07393 4997
E–Mail:	Pfarramt.Munderkingen@elkw.de
Homepage:	www.kirche–munderkingen.de

KIRCHLICHE MITTEILUNGEN
ST. MARTINUS HAUSEN AM BUSSEN
ST. COSMAS UND DAMIAN UNTERWACHINGEN

Gottesdienste – Seelsorgeeinheit „Donau–Winkel“
vom 28. März 2024 bis 7. April 2024

Gründonnerstag, 28. März 2024

16:15 Uhr Erstkommunionkinder feiern Gründonnerstag in Munderkingen
18:00 Uhr Abendmahlmesse mit Kirchenchor in Munderkingen (anschließend Betstunden)
18:30 Uhr Abendmahlmesse mit anschließender Betstunde in Kapelle Unterstadion
19:30 Uhr Abendmahlmesse mit anschließender Betstunde in Emerkingen

Karfreitag, 29. März 2024 Fast– und Abstinenztag

10:00 Uhr Kreuzwegandacht für Familien in Rottenacker
10:00 Uhr Kreuzwegandacht (Treffpunkt am Hasen) in Munderkingen (Bitte Gotteslob mitbringen)
10:00 Uhr Erstkommunionkinder feiern Karfreitag in Munderkingen
10:00 Uhr Kreuzwegandacht in Emerkingen
10:00 Uhr **Kinderkreuzwegandacht in Unterwachingen**
10:00 Uhr Kreuzwegandacht in Unterstadion
11:00 Uhr Kinderkreuzweg in Unterstadion
15:00 Uhr Karfreitagsliturgie mit Kirchenchor in Munderkingen
15:00 Uhr Kinderkreuzweg in Munderkingen
15:00 Uhr Karfreitagsliturgie in Emerkingen
15:00 Uhr **Karfreitagsliturgie in Hausen am Bussen**
15:00 Uhr Karfreitagsliturgie in Oberstadion
15:00 Uhr Karfreitagsliturgie in Grundsheim
15:00 Uhr Karfreitagsliturgie in Hundersingen
15:00 Uhr Karfreitagsliturgie in Unterstadion
18:00 Uhr Karmette mit Schola in Munderkingen
18:00 Uhr Karmette in Oberstadion

Karsamstag, 30. März 2024 Tag der Grabesruhe

20:30 Uhr Osternachtsfeier mit Schola in Munderkingen
21:00 Uhr Osternachtsfeier in Unterstadion

Ostersonntag, 31. März 2024 Hochfest der Auferstehung des Herrn
Segnung der österlichen Speisen

06:30 Uhr Auferstehungsfeier in Oberstadion
09:00 Uhr Wort–Gottes–Feier in Rottenacker
09:00 Uhr Hochamt in Emerkingen
10:30 Uhr Hochamt mit Kirchenchor in Munderkingen
10:30 Uhr **Wort–Gottes–Feier in Unterwachingen**
10:30 Uhr Hochamt in Hundersingen
18:00 Uhr Vesper mit Schola in Munderkingen

Bischof-Moser-Stiftung
damit Glaube neu zündet

Montag, 1. April 2024 Ostermontag

06:15 Uhr Emmausgang von Emerkingen nach Munderkingen (Bitte Gotteslob mitbringen)
09:00 Uhr Eucharistiefeier in Grundsheim
10:00 Uhr Eucharistiefeier Munderkingen
10:30 Uhr Eucharistiefeier in Unterstadion
11:45 Uhr **Taufe von Toni Aßfalg in Unterwachingen**

Dienstag, 2. April 2024

09:30 Uhr Wort–Gottes–Feier im Seniorenzentrum St. Anna in Munderkingen

Mittwoch, 3. April 2024
07:30 Uhr Laudes im Gemeindehaus Munderkingen
15:00 Uhr Friedensgebet Frauenberg
16:30 Uhr Rosenkranz im Seniorenzentrum St. Anna in Munderkingen
18:30 Uhr Eucharistiefeier in Emerkingen

Donnerstag, 4. April 2024
18:30 Uhr Eucharistiefeier in Munderkingen
18:30 Uhr Eucharistiefeier in Unterstadion

Freitag, 5. April 2024
09:30 Uhr Herz–Jesu–Messe in Munderkingen
18:30 Uhr Eucharistiefeier in Oberstadion

Samstag, 6. April 2024
18:00 Uhr Rosenkranz in Munderkingen
18:30 Uhr Eucharistiefeier in Munderkingen
18:30 Uhr Eucharistiefeier in Grundsheim

Sonntag, 7. April 2024 Sonntag der Göttlichen Barmherzigkeit (Weißer Sonntag)
09:00 Uhr Eucharistiefeier in Rottenacker
09:00 Uhr Wort–Gottes–Feier in Emerkingen
09:30 Uhr Wort–Gottes–Feier in Hundersingen
09:00 Uhr Eucharistiefeier in Unterstadion
10:30 Uhr Erstkommunionfeier in Munderkingen
10:30 Uhr Erstkommunionfeier in Oberstadion
13:30 Uhr **Rosenkranz in Hausen am Bussen**
18:00 Uhr Dankandacht der Erstkommunionkinder in Munderkingen

Hinweise und Mitteilungen für Hausen am Bussen und Unterwachingen

Palmsonntagsgottesdienst in Unterwachingen

Am vergangenen Sonntag, den 24. März 2024 feierten wir in Unterwachingen anlässlich des Palmsonntags eine gelungene Wort–Gottes–Feier. Viele hübsche Palmen schmückten die Kirche und 17 Kinder belebten den Gottesdienst. Ein herzliches Dankeschön gilt Sr. Luise, welche den Gottesdienst sehr ansprechend für alle gestaltete sowie den Lektoren, dem Mesner und den Ministranten für ihren jeweiligen Dienst.

Angela Neubrand – Gewählte Vorsitzende

Kinderkreuzwegandacht am Karfreitag in Unterwachingen

Liebe Kinder,

am **Karfreitag, 29. März 2024** findet speziell für Euch Kinder um **10:00 Uhr** ein Kinderkreuzweg in der Pfarrkirche in Unterwachingen statt. Es wäre schön, wenn ihr für die Kreuzverehrung eine Blume mitbringen könntet. Wir freuen uns auf Euer Kommen.

Euer Vorbereitungsteam

Hinweise und Mitteilungen Seelsorgeeinheit Donau–Winkel

OSTERSONNTAG

31. März 2024

Ostersonntag

Lesejahr B

1. Lesung: Apostelgeschichte 10,34a.37-43

2. Lesung: Kolosser 3,1-4

Evangelium: Johannes 20,1-18

Ulrich Loose

» Da gingen Petrus und der andere Jünger hinaus und kamen zum Grab; sie liefen beide zusammen, aber weil der andere Jünger schneller war als Petrus, kam er als Erster ans Grab. Er beugte sich vor und sah die Leinenbinden liegen, ging jedoch nicht hinein. Da kam auch Simon Petrus, der ihm gefolgt war, und ging in das Grab hinein. «

Zuerst sieht Maria aus Magdala das leere Grab, genau wie die beiden anderen Frauen. Doch ganz verstehen und begreifen kann sie es nicht. Allein im Garten begegnet sie als erste dem lebendigen Jesus und ist erfüllt von Freude und Jubel, denn sie weiß: „Jesus ist auferstanden“.

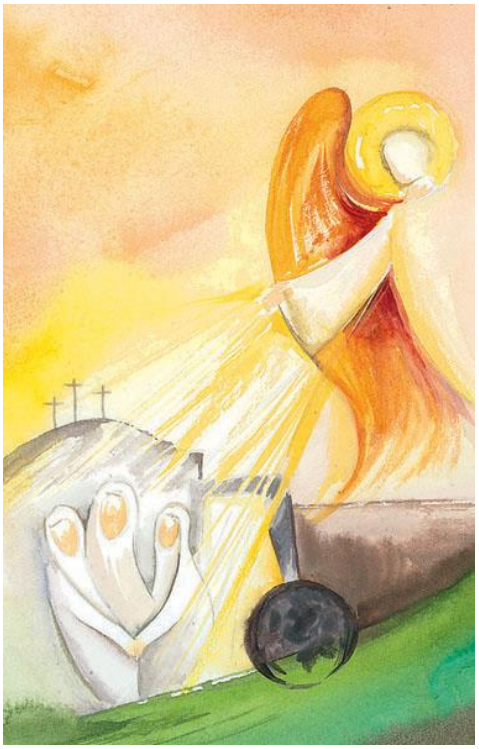

Wie die Natur nach einem langen Winterschlaf zu neuem Leben erwacht und aus dem frostigen Boden die ersten zarten Knospen hervorbrechen, so ist Hoffnung für unser Leben angesagt. Wir Christen feiern das Fest der Auferstehung Jesu, den Sieg des Lebens über den Tod. Wir danken Gott dafür, dass der Tod nicht mehr das letzte Wort hat, sondern der auferstandene Herr Jesus Christus. Er sagt:

„Ich bin die Auferstehung und das Leben.
Wer an mich glaubt, wird leben, auch wenn er stirbt! *(Johannes 11,25)*

Wir wünschen Ihnen allen ein Mut machendes, frohes und gesegnetes Osterfest!

Frohe Ostern wünschen Ihnen

Pfarrer Dr. Thomas Pitour
Gemeindereferentin Sr. Luise Ziegler
Pfarrer Dr. Venatius Oforka
Pastoralreferentin Sr. Francesca Trautner

Gründonnerstag in Munderkingen

Einladung zu unseren Betstunden am Gründonnerstag in Munderkingen
19:00 Uhr gestaltet von Lektoren / Kolping / KAB
20:00 Uhr gestaltet vom JuGo–Team
Jesus selbst lädt uns ein, mit ihm zu wachen und zu beten, ihn in der Zeit der Einsamkeit und Angst zu begleiten.

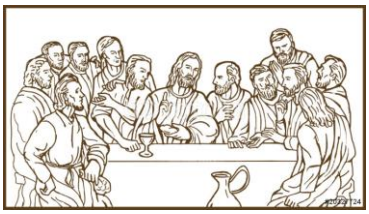

Karfreitag: „Es ist vollbracht!“

Der Karfreitag ist ein besonderer Tag. Es geht um das Leiden, die Kreuzigung und den Tod Jesu – und was das für die Christen bedeutet. Besonders ist auch die Liturgie an diesem Tag.
In der Karmette am Karfreitag um **18:00 Uhr in Munderkingen** werden die Klagelieder des Propheten Jeremia gesungen und so das Leiden Jesu betrachtet. In diesem meditativen Gottesdienst klingt in den Psalmen nach, was wir in der Liturgie gedacht haben: Tod und Leiden Jesu Christi.
Dieses Jahr werden wir dabei auch wieder die Kerzen des Mettenleuchters anzünden als Zeichen der Trauer und des Mitleids mit Jesus Christus und mit allen Menschen, die leiden müssen.
So können wir auch unsere Seele beruhigen und die Zeit bis zur Auferstehung überbrücken.

Kreuzweg am Karfreitag

In Munderkingen möchten wir am Karfreitag den Kreuzweg wieder zu Fuß gehen.
Wir treffen uns um **10:00 Uhr** beim ehemaligen Gasthaus „Hasen“ und gehen von dort den **Stationenweg zur Frauenbergkirche**. Bitte bringen Sie Ihr Gotteslob mit.
Bei schlechtem Wetter findet der Kreuzweg in der Stadtpfarrkirche statt.
Der **Gottesdienst zur Todesstunde unseres Herrn** findet **nachmittags um 15:00 Uhr** in der Pfarrkirche St. Dionysius statt.

Osternacht

Feier der Osternacht in **Munderkingen um 20:30 Uhr** und in **Unterstadion um 21:00 Uhr.** Wir versammeln uns zu Beginn der Feier vor der Kirche zur Segnung des Osterfeuers und der Entzündung der Osterkerze.

Osternachtsempfang Munderkingen

Liebe Gemeinde,
ganz herzlich laden wir Sie und Euch zum traditionellen Osternachtsempfang im Anschluss an die Osternachtsfeier ins Gemeindehaus ein. Wir freuen uns auf Sie!

Ihr Kirchengemeinderat Munderkingen

Osterwasser

Die Tauferneuerung in der Osternacht ist das Ziel der 40–tägigen Fastenzeit. Hier sagen wir jedes Jahr wieder von Neuem Ja zu unserem Glauben. Wie jedes Jahr wird in der Osternacht Weihwasser gesegnet, dieses Jahr wieder in kleine Fläschchen verpackt, die jeder Gottesdienstbesucher für sich und seine Familie mit nach Hause nehmen kann. Auch und gerade Menschen, die den Gottesdienst nicht selber mitfeiern können, sind eingeladen, sich ein solches Fläschchen mit Weihwasser nach Hause zu holen oder bringen zu lassen. So können Sie sich selber und Ihre Lieben mit diesem Weihwasser besprengen, sich daran erinnern, was uns Ostern sagt:
Wir gehören durch unsere Taufe schon ins neue, österliche Leben, das Christus schenkt.
Unser Glaube an den Auferstandenen soll erneuert werden, von ihm erbitten wir Gottes Segen und Gottes Frieden.

Ostersonntag

Am Ostersonntag freuen wir uns über die Auferstehung Jesu von den Toten. Um **10:30 Uhr** feiern wir in der Pfarrkirche in Munderkingen Eucharistie. Die Feier wird mit dem Kirchenchor mitgestaltet. Am Ostersonntag werden in den Gottesdiensten die österlichen Speisen (Fleisch, Eier und Brot) gesegnet.

Eine feierliche Ostervesper feiern wir am **Ostersonntag um 18:00 Uhr** in der Pfarrkirche in Munderkingen. Der Vespergottesdienst wird von der Schola mitgestaltet.

Ostermontag – Emmausgang 1. April 2024

Herzliche Einladung zum diesjährigen Emmausgang am **Ostermontag, 1. April 2024!**

Wir treffen uns um **06:15 Uhr in der Wolfgangskapelle in Emerkingen** zum Startimpuls. Der Weg führt dieses Jahr über **Rottenacker**. Dort wollen wir um **07:45 Uhr** einen Impuls an der Pfarrkirche halten und anschließend nach **Munderkingen** weitergehen, wo wir mit einem leckeren Frühstück empfangen werden. Um **10:00 Uhr** feiern wir dann die Eucharistie in der Pfarrkirche Munderkingen.

Der Weg ist ca. 7,5 km lang. Die reine Gehzeit ist ca. 1 ¾ Stunden.

Bitte Gotteslob mitbringen!

Aufruf von Diözesanadministrator Dr. Clemens Stroppel zur „Bischof–Moser–Kollekte 2024“

Wir leben in einer spannungsreichen Zeit, in der auch auf unsere Kirche enorme Herausforderungen von innen und von außen einstürmen; Herausforderungen, denen sie sich stellen muss. Wir sehen einerseits den scheinbar unvermeidlichen und schmerzhaften Verlust an Kirchenmitgliedern; und andererseits müssen wir neue Wege in der Seelsorge finden. Den Menschen die Botschaft Jesu zu erschließen ist und bleibt unser Auftrag als Kirche Jesu Christi, auch wenn die Mitgliederzahlen unserer Gemeinden zurückgehen. Nicht wenige Menschen in unserem Land erwarten, trotz ihres kritischen Blicks auf die Kirchen, dass wir christliche Werte mit unserem Glauben begründet vermitteln und vorleben und mit unseren vielfältigen karitativen und anderen kirchlichen Diensten zum Zusammenhalt der Gesellschaft beitragen.

Unsere haupt– und ehrenamtlichen Seelsorger und Seelsorgerinnen nehmen diese Herausforderungen an. Sie finden oft neue und kreative Wege zu den Menschen, unabhängig von deren Einstellung zu Kirche und Religion. Solch innovative pastorale Projekte werden von der Bischof–Moser–Stiftung weiterhin gefördert. Dafür bin ich sehr dankbar!

Ich nenne beispielhaft die Wallfahrtsseelsorge auf dem Palmbühl im Dekanat Balingen und an der Kirche zur „Schmerzhaften Mutter Gottes“ in Heiligenbronn, Waldachtal–Salzstetten. Solche besonderen „Glaubensorte“ und spirituelle Zentren sind eine sehr gute Ergänzung zu den Gottesdiensten und Angeboten der Kirchengemeinden. Zunehmend öffnen sich Kirchengemeinden in ihr Umfeld hinein und kooperieren mit Partnern und Akteuren im Stadtteil. So beginnt eine Kirchengemeinde in Stuttgart–Mönchfeld ein Projekt „Quartierspastoral“, in dem sich schon jetzt ehrenamtliche Mitarbeiterinnen und Mitarbeiter engagieren. Ab Sommer 2024 wird eine erfahrene Seelsorgerin, die von der Bischof–Moser–Stiftung gefördert wird, dieses Projekt unterstützen.

Um solche zukunftsweisenden pastoralen Initiativen weiterhin fördern zu können, ist unsere Stiftung dringend auf finanzielle Unterstützung angewiesen. Eingehende Spenden werden unmittelbar für die Projektförderung verwendet; die Zuwendungen aus der Osterkollekte werden zur Hälfte dem Stiftungskapital zugeführt und zur anderen Hälfte für die Förderung der Seelsorgeprojekte verwendet.

Liebe Schwestern und Brüder, ich bitte Sie herzlich um Ihre Gabe für die Bischof–Moser–Stiftung, mit der viele Menschen den Segen pastoraler Initiativen erfahren dürfen.

Ich wünsche Ihnen die Freude des Auferstandenen!

Ihr Dr. Clemens Stroppel – Diözesanadministrator

Erstkommunion 2024 – Weißer Sonntag, 7. April 2024 in Munderkingen

Am **Gründonnerstag** treffen sich die Erstkommunionkinder um **16:15 Uhr** und am **Karfreitag** um **10:00 Uhr** jeweils in Munderkingen. Am **Karsamstag** nehmen Sie am Gottesdienst in den jeweiligen Gemeinden teil.

Die Hauptprobe findet am **Samstag, 6. April 2024 um 14:00 Uhr** in Munderkingen statt.

Der Festgottesdienst zur Erstkommunion beginnt um **10:30 Uhr** in der Stadtpfarrkirche in Munderkingen.